



salta

INSTITUTO PROVINCIAL DE LA VIVIENDA

PROGRAMA FEDERAL DE VIVIENDA Y MEJORAMIENTO DEL HÁBITAT DE PUEBLOS ORIGINARIOS Y RURALES



NACIÓN Y PROVINCIA CON UN COMPROMISO DE ACCIÓN JUNTO A LAS COMUNIDADES

El IPV, a través de la Unidad Ejecutora de Programas Descentralizados, continúa trabajando en el marco del referido Programa Federal con la ejecución de 260 vi-

viendas localizadas en diferentes comunidades de la provincia.

Este programa, creado en el ámbito de la SSDU y V de la Nación, tiene como objetivo básico brindar atención a grupos de pobladores originarios y rurales en situación crítica, con exclusión social y económica, a través de la construcción y/o mejoramiento de viviendas e infraestructura adecuada, inten-

tando la reconstrucción del hábitat a través del aprovechamiento de las capacidades de la población para revertir su propia situación y mejorar sus condiciones de vida.

En la provincia de Salta están reconocidos formalmente 9 pueblos originarios, con una población estimada en 100.000 habitantes, según la distribución del siguiente cuadro:

**POBLACIÓN ESTIMADA
PUEBLOS ORIGINARIOS**

Kolla	30.000
Guarani	30.000
Wichí	21.000
Diaguita – Calchaquí	12.000
Chorote	2.500
Chané	2.400
Toba	1.300
Tapiete	600
Chulupi	200
Total estimado	100.000



Las 260 unidades habitacionales se ejecutan a través de convenios con el Instituto Provincial de Pueblos Indígenas de Salta (IPPIS), en comunidades de las etnias Guaraní, Wichí, Chorote, Toba, Chané, Kolla y Diaguita-Calchaquí en las siguientes localizaciones y cantidades:

Total de viviendas por etnia	Etnia	Comunidad	Cantidad de viviendas por localidad
53	GUARANÍ	Guaraní Oran	17
		9 de Julio – Tartagal	5
		TGN y Nuevo Aman – Tartagal	10
		Cherenta – Tartagal	6
		Ava Guaraní – S. Mazza	15
42	KOLLA	Kolla del Desierto – San Antonio Cobres	12
		Kolla Unidos – San Antonio Cobres	12
		Kolla Olacapato	4
		Kolla Nazareno	10
		La Poma Norte – Rangel	4
35	DIAGUITA-CALCHAQUÍ	D. Calchaquí San Carlos – Angastaco	8
		Diaguita Amblayo	7
		Diaguita La Poma	12
		Diaguita Molinos – Luracatao	8
90	WICHÍ	Lapacho III – Tartagal	10
		El Quebrachal – Gral. Ballivian	20
		Lapacho II – Tartagal	10
		El Siwog – Tartagal	10
		El Lucero – Tartagal	10
		Sachapera II – Tartagal	10
		Fwolit – Tartagal	5
		Pablo Secretario – Tartagal	10
		La Curva del Talar – Tartagal	5
40	CHOROTE	Chorote Km 6 – Tartagal	15
	CHANÉ	Chane Ikira – Aguaray	15
	TOBA	Toba I – Tartagal	10



salta

INSTITUTO PROVINCIAL DE LA VIVIENDA

COMUNIDAD RURAL KOLLA NAZARENO
DEPARTAMENTO DE SANTA VICTORIA

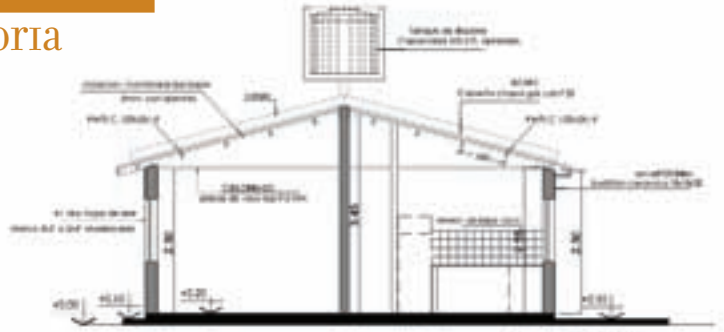

CORTE 1-1



COMUNIDAD RURAL DIAGUITA
CALCHAQUÍ LURACATAO

DEPARTAMENTO DE MOLINOS



FACHADA PRINCIPAL



COMUNIDAD WICHÍ EL QUEBRACHAL,
GRAL. BALLIVIAN

DEPARTAMENTO DE SAN MARTÍN

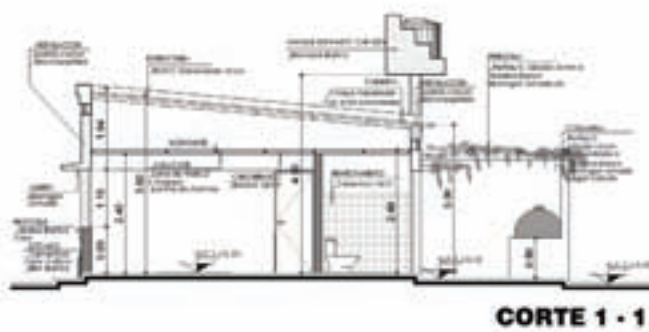

IDENTIDAD, RECURSOS,
RESPUESTAS

En la puesta en marcha del programa y atendiendo a la esencia de sus lineamientos, se respeta la identidad de los pueblos y se incorpora la mano de obra de las propias comunidades beneficiarias para las construcciones; ello en la búsqueda de una promoción social de grupos sociales que han sido históricamente relegados.

Nuestra provincia presenta regiones muy diversas desde los aspectos socioculturales, climáticos, productivos, paisajísticos, etc.



En función de ello, los proyectos abordados para cada zonificación tienen presentes estas variables que condicionan las formas de vida de la población, los materiales

utilizados, los saberes constructivos de acuerdo con los recursos existentes, como elementos recurrentes en el devenir histórico de los pueblos.



COMUNIDAD GUARANÍ SALVADOR MAZZA

DEPARTAMENTO DE SAN MARTÍN



VISTA FRENTE

▼ Comunidad Guaraní – Salvador Mazza



En zonas de frío nocturno intenso y asoleamiento diurno, se construye con adobe, siendo éste el material adecuado desde el punto de vista del confort térmico de las habitaciones. Se utilizan zócalos de piedras del lugar, para protegerlos de la humedad del terreno.

En las regiones subtropicales, de extremo calor y lluvias estivales pronunciadas, la cubierta utilizada es de chapas galvanizadas que actúan como "paraguas" y a la vez "sombrija", con cielorraso de machimbre de madera o placa de roca de yeso con aislante, dejando una importante cámara de aire ventilada, abierta en los extremos, que permite atemperar los ambientes. También a ello contribuye el espacio central-núcleo de la vivienda, con carpinterías que incorporan trillages y que permiten una permanente circulación de brisas en su interior. ☉

|| LIC. FERNANDO ALESANCO
PRESIDENTE DEL IPV SALTA

ARQ. RUBÉN HAMADA
ARQ. JUAN CARLOS BERNASCONI
UNIDAD EJECUTORA DE PROGRAMAS
DESCENTRALIZADOS